

# 工业联网精灵

## JL-30T MQ

### 使用手册

北京北科驿唐科技有限公司  
北京市海淀区丰贤中路 7 号北科产业园 3 号楼 2 层  
TEL: 4008-909-611  
网址: [www.etungtech.com.cn](http://www.etungtech.com.cn)  
©版权所有 2005-2024

## 目 录

第一章 产品介绍 .....	2
1.1 产品简介 .....	2
1.2 产品外观 .....	3
1.3 标准配件 .....	4
1.4 规格参数 .....	4
1.5.1 技术参数 .....	4
1.5.2 指示灯说明 .....	5
1.5 工作原理 .....	6
第二章 设备配置 .....	7
2.1. 准备工作 .....	7
2.2. 云平台新建项目 .....	8
2.3. 配置连接 MQTT 服务器相关参数 .....	9
2.4. 配置变量点表 .....	10
2.5. 配置上传到云平台 .....	13
2.6. 将配置下载至 JL-30T MQ .....	13
2.6.1. 本地下载配置 .....	13
2.6.2. 云平台同步配置 .....	15
2.7. 本地监视数据 .....	17
2.8. 云平台远程监控数据 .....	18
2.9. 远程更新配置文件 .....	18
2.10. 更新固件 .....	19
附录 1: 使用 JL-30T MQ 实现网口设备的远程程序更新案例 .....	24
1. 注册驿云账号 .....	24
2. 在 E 连通软件中添加终端 .....	25
3. 设置终端网口 IP .....	27
4. 终端加入网络 .....	28
5. 运行编程软件进行远程编程 .....	29

# 第一章 产品介绍

本章主要介绍 JL-30T MQ 的外观、配件、规格参数和使用原理。

- 1、产品简介
- 2、外观
- 3、标准配件
- 4、安装尺寸
- 5、工作原理
- 6、规格参数

## 1.1 产品简介

JL-30T MQ 工业联网精灵，是一款轻量级的工业网关，它采用工业级设计，为具备网口的 PLC、触摸屏等产品提供远程数据采集和程序上传下载功能。JL-30T MQ 内置 MODBUS TCP 通讯协议、西门子的 S7 协议以及三菱 FX5U 网口协议，通过标准的 MQTT 协议与云平台通讯，实现远程数据采集监控。

JL-30T MQ 工业联网精灵内嵌工业级 4G LTE 通信模块，身材小巧，具有一个 RJ45 网口；可接用户的网口设备，进行数据的采集和控制。它同时具有一个 USB 配置口，通过 USB 配置口和 RJ45 网口，可以进行采集变量的本地配置，也可以进行变量的本地采集监视。同时，通过 RJ45 网口和 USB 配置口，可以本地更新固件和查看日志。

JL-30T MQ 不仅支持连接 ET 的云平台，也支持连接客户的 MQTT 云平台，它与云平台的接口定义通过描述文件，在配置采集变量的同时下置到 JL-30T MQ 中，实现与客户云平台的快速对接。

JL-30T MQ 在连接云平台的同时，也连接到 mServer，可以通过 mServer 通道对网口所连设备进行程序远程上下载。

依托驿唐的驿云设备管理云平台，JL-30T MQ 工业联网精灵自动获得云端设备管理能力，包括：设备上下线记录、当前在线状态、远程配置、远程升级、远程调试等。

JL-30T MQ 使用方便，可通过配置软件进行采集变量的本地配置，也可以通过云平台进行远程配置。JL-30T MQ 以稳定、方便、易用、好用的特性为客户项目部署提供更大的便利。

## 1.2 产品外观

图 1-1: JL-30T MQ 外观 -整体

图 1-2: JL-30T MQ 外观 -正面

## 1.3 标准配件

图 1-3: JL-30T MQ 4G 天线

## 1.4 规格参数

### 1.5.1 技术参数

#### ◆ 基本参数

- ✧ 供电: +5~+36V 宽电压输入, 端子接线方式
- ✧ 网络&工作频段:
  - FDD-LTE B1/B3/B5/B8
  - TDD-LTE B34/B38/B39/B40/B41
- ✧ 数据接口: 一个 RJ45 网口, 一个 TYPE-C USB 配置口
- ✧ 工作温度:  $-35^{\circ}\text{C} \sim +75^{\circ}\text{C}$
- ✧ 天线接口: SMA 阴头, 特性阻抗 50 欧
- ✧ SIM 卡接口: NANO SIM 卡座自弹式 (小卡)
- ✧ 工作电流: 145mA@+5V DC
- ✧ 待机电流: 40mA@+5V DC
- ✧ 工作相对湿度: 95%@+40 $^{\circ}\text{C}$
- ✧ 尺寸: 88\*59\*24mm
- ✧ 安装方式: 导轨安装

#### ◆ 数据传输

- ✧ 数据接口波特率可设
- ✧ 支持标准 TCP/IP 协议，UDP，TCP
- ✧ 支持 MODBUS TCP 主站协议，西门子 S7 协议，以及三菱 FX5U 网口协议
- ✧ 支持 MQTT 协议连接云平台
- ✧ 支持最多采集点数：180 个

#### ◆ 稳定性

- ✧ 内置软硬件看门狗
- ✧ 内置 TCP/IP 协议栈

#### ◆ 数据中心

- ✧ 支持域名
- ✧ 采用 MQTT 协议与云平台通讯，不仅支持 ET 云，也支持客户云平台，兼容性好
- ✧ 支持连接 mServer

#### ◆ 配置

- ✧ USB 口配置
- ✧ RJ45 网口配置
- ✧ 云平台远程配置

#### ◆ 支持的通讯协议和设备

支持 MODBUS TCP 协议，所有支持 MODBUS TCP Slave 的设备都可以选择使用 JL-30T MQ，如：信捷 PLC，上电科 PLC，Open PLC，变频器，触摸屏等；  
支持西门子 S7 协议；  
支持三菱 FX5U 网口协议。

### 1.5.2 指示灯说明

LED 指示灯	颜色	状态	描述
上线 (LED1)	绿色	长亮	已经连接到云平台
		熄灭	没有连接到云平台
		快闪	正在连接云平台
		慢闪	正在拨号
运行 (LED2)	红色	闪	运行正常
		熄灭	没有运行

表 1-1: JL-30T MQ 指示灯说明

## 1.5 工作原理

图 1-5: JL-30T MQ 工作原理

JL-30T MQ 具有一个 RJ45 网口，通过网络集线器可接用户的多个网口设备，如 PLC、触摸屏等，配置采用 USB 口或 RJ45 网口，对需要采集的设备变量进行配置，同时结合配置软件可通过配置口或 RJ45 网口对设备数据进行本地采集监视。

首先，JL-30T MQ 的 RJ45 网口与 PLC、触摸屏等设备连接起来，USB 配置口（或 RJ45 网口）与电脑连接。（通过 RJ45 网口进行配置时，电脑网卡 IP 需要设置与 JL-30T MQ 网口 IP 在同一网段，JL-30T MQ 的网口 IP 默认为 192.168.10.1。）然后使用配置软件 ETPlan 对 JL-30T MQ 进行配置，MQTT 云平台的接口协议通过描述文件与配置变量表一起下置到 JL-30T MQ 中，之后将配置同步上传到 MQTT 云平台。JL-30T MQ 利用无线网络拨号连上 Internet，然后发起对 MQTT 云平台的连接；通信建立后，JL-30T MQ 通过设备协议（如：MODBUSTCP 协议，S7 协议或三菱 FX5U 网口协议），根据预设的数据采集间隔下发指令采集设备数据，并将采集到的数据通过 MQTT 协议上传到云平台。上位机电脑使用浏览器访问云平台页面，可以看到采集到的数据。另外，通过手机微信小程序也可以查看监控数据，以及浏览、处理报警信息等。

JL-30T MQ 在连接 MQTT 云平台的同时，也有一路通信连接到 mServer。上位机监控中心电脑使用 E 连通软件也连接到 mServer，通过 E 连通软件配置远程编程所用的虚拟 IP 地址，电脑上的 PLC 编程软件通过访问虚拟 IP 地址对 PLC 等设备进行远程的程序上传和下载。

## 第二章 设备配置

ETPlan 是驿唐工业网关重要的配置软件，使用它不仅可以配置 MQTT 云平台接口协议，同时配置采集设备的通信协议、设备变量信息、报警条件等配置信息，还可以通过它进行变量的本机监视和控制。配置软件还可以将配置上传 MQTT 云平台，通过云平台同步配置功能将配置远程下发到 JL-30T MQ。下面以 ET 云为例详细介绍 JL-30T MQ 的配置过程。

### 2.1. 准备工作

本地配置 JL-30T MQ 可以通过 USB 配置口或 RJ45 网口操作。如果通过 USB 配置口进行配置，需要在电脑按照 USB 口驱动程序。

请到驿唐官网下载并安装 JL-30T MQ 的 USB 口驱动程序

安装完成后，将 JL-30T MQ 通过 USB 数据线连接到电脑的 USB 口，然后给 JL-30T MQ 上电。USB 驱动将在电脑虚拟出几个串口，其中一个串口为配置串口，用于对 JL-30T MQ 进行配置和调试。在电脑的控制面板-> 设备管理器中，查看 USB 数据线虚拟出来的串口，名字为“Quectel USB NMEA Port”的串口为配置串口，查看其端口号，如下图为 COM17，各电脑情况不同显示的端口号也会不一样

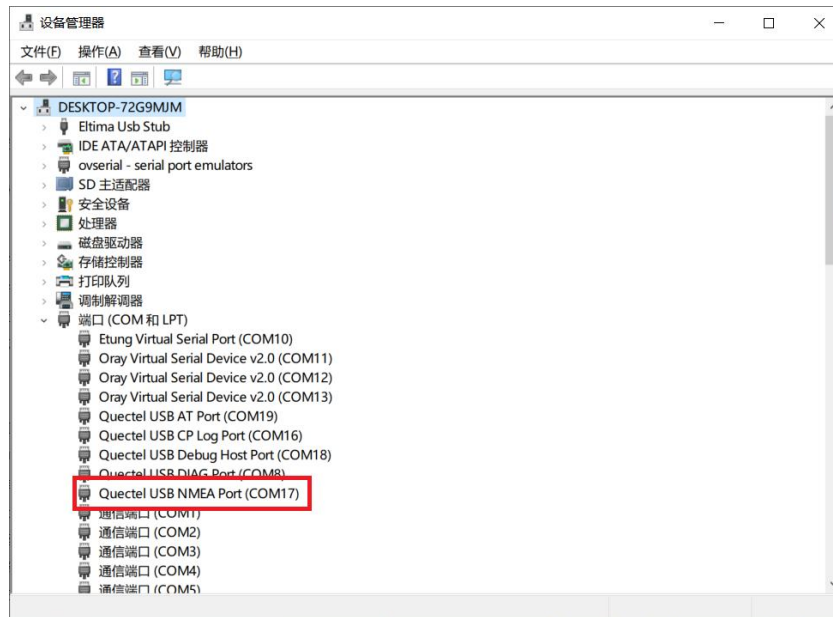

## 2.2. 云平台新建项目

浏览器登录 ET 云：<http://cloud.etungtech.com>，使用云平台账号登录（如果没有账号，点立即注册申请账号）

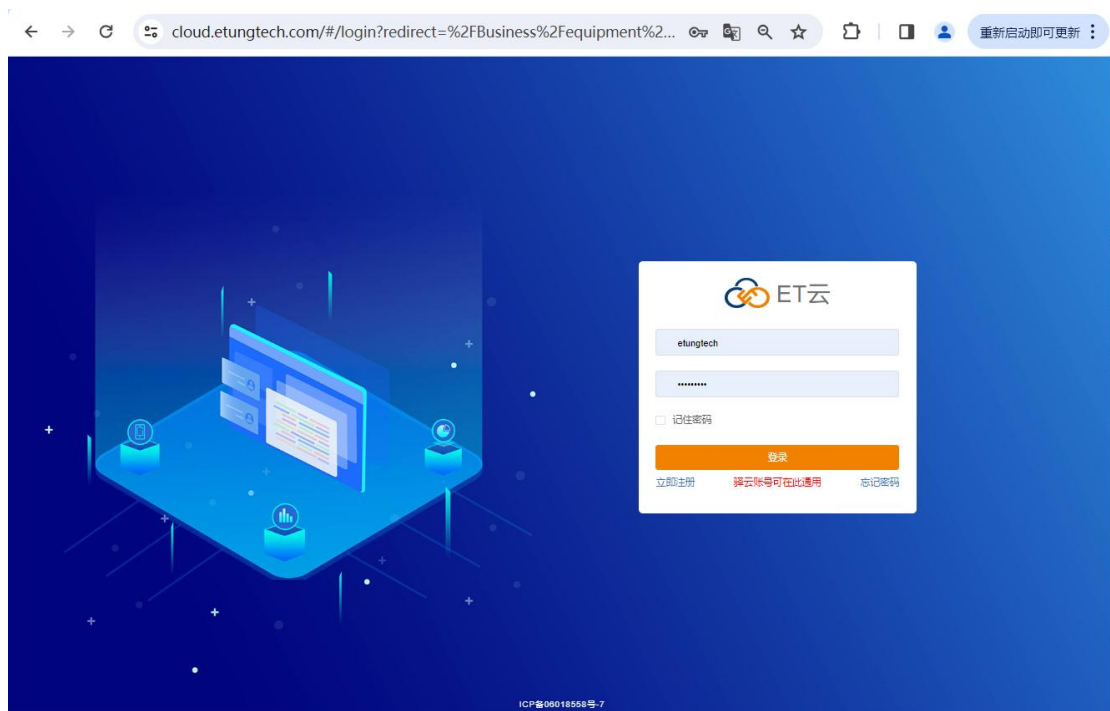

点击项目中心 -> 添加项目，输入项目名称，其他参数默认，点击保存：

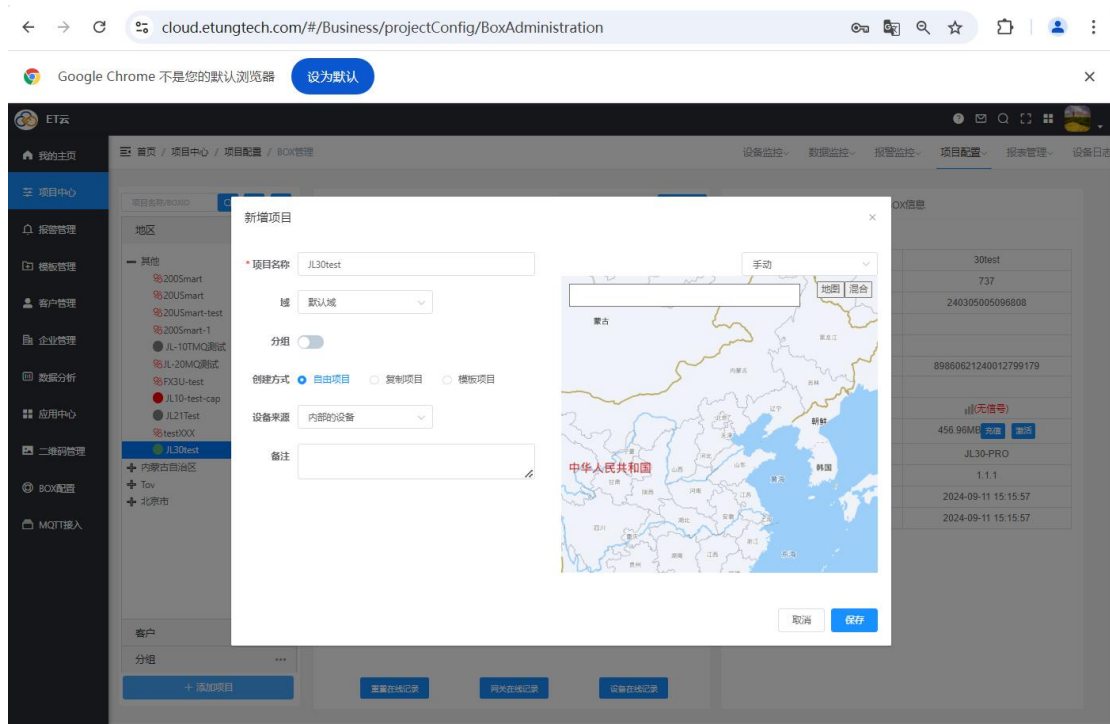

## 2.3. 配置连接 MQTT 服务器相关参数

运行配置软件 ETPlan，用云平台账号密码登录，选择刚创建的项目，点击确定：

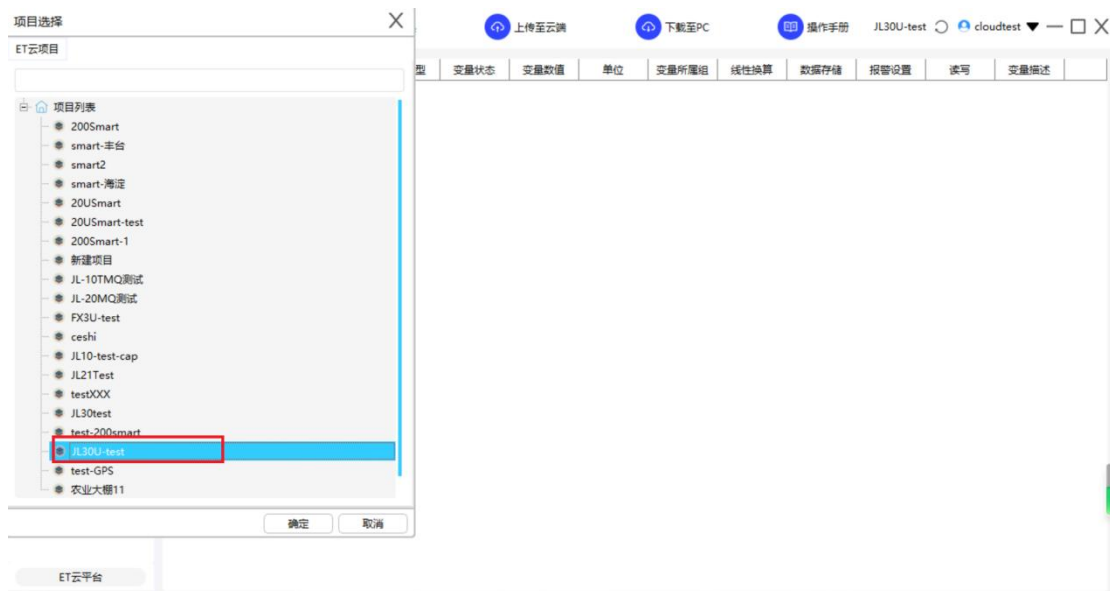

选择右上角下拉箭头，然后选择“服务器设置”

描述文件选择“ET 云”，点击确定。配置软件内置了 ET 云的服务器连接参数：MQTT 服务器地址、端口、设备认证所需的用户名、密码等，不需要额外配置。如果 JL-30T MQ 连接客户自建 MQTT 服务器，需要再选择描述文件后，相应地还要配置服务器连接参数。

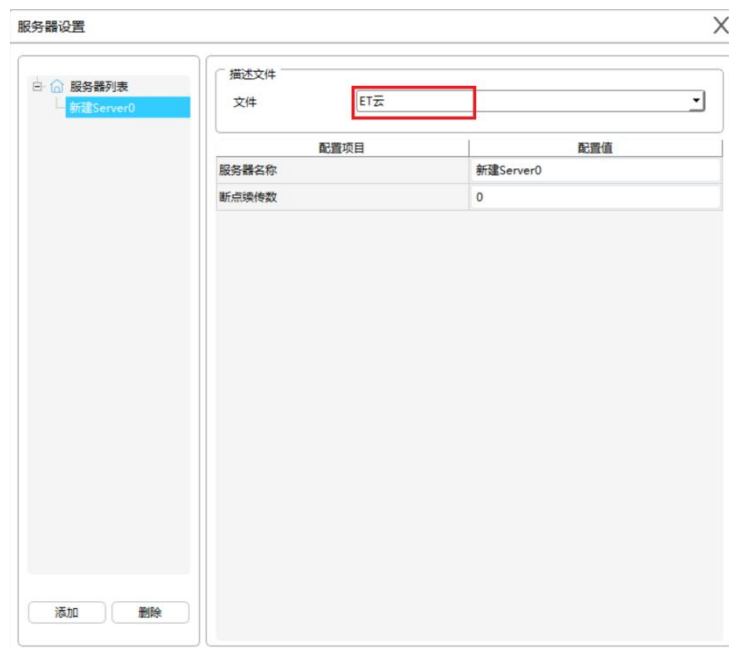

## 2.4. 配置变量点表

### 2.4.1. 添加 BOX

右键点击 BOX 列表，选择“添加 BOX”，输入 BOX 名称，BOX 型号选 JL30-PRO，点击确定：

## 2.4.2. 配置网口 IP

双击 LAN，弹出以太网设置窗口，设置 JL-30T MQ 的网口 IP 与它所连网口设备 IP 在同一网段，地址不同：

## 2.4.3. 配置采集设备协议

右键点击 LAN，选择添加设备，设置采集协议，如下为 MODBUS TCP 协议：

The 'Add Device' dialog box is shown with the following configuration:

- 协议设置 (Protocol Settings):**
  - 设备名称 (Device Name): modbus-slave
  - 设备品牌 (Device Brand): ModBus
  - 设备型号 (Device Model): Modbus\_TCP/IP
  - 设备IP (Device IP): 192 . 168 . 10 . 100
  - 设备端口 (Device Port): 502
  - 高级设置 (Advanced Settings): button
  - 连接间隔(s) (Connection Interval(s)): 0
- 扩展信息 (Extension Information):**
  - 服务器列表 (Server List): 新建Server0
- 详细参数 (Detailed Parameters):**
  - 设备ID (Device ID): 1
  - 内存地址 (Memory Address): PLC地址(起始为1)
  - 写线圈功能码为15 (Write Coil Function Code 15): False
  - 写寄存器功能码为16 (Write Register Function Code 16): False
  - \_8位逆序 (8-bit Inverse): False
  - \_16位低字节在前高字... (16-bit Low Byte First): False
  - \_32位低字节在前高字... (32-bit Low Byte First): True

Buttons at the bottom: 确定 (OK), 取消 (Cancel).

在 LAN 下可以添加多个网口设备，分别配置各自设备的通信协议，如：下面添加西门子 PLC S7-200Smart 设备：

The 'Add Device' dialog box is shown with the following configuration:

- 协议设置 (Protocol Settings):**
  - 设备名称 (Device Name): plc-200smart
  - 设备品牌 (Device Brand): 西门子 (Siemens)
  - 设备型号 (Device Model): smart
  - 设备IP (Device IP): 192 . 168 . 10 . 60
  - 设备端口 (Device Port): 102
  - 高级设置 (Advanced Settings): button
  - 连接间隔(s) (Connection Interval(s)): 0
- 扩展信息 (Extension Information):**
  - 服务器列表 (Server List): 新建Server0
- 详细参数 (Detailed Parameters):** (Empty)

Buttons at the bottom: 确定 (OK), 取消 (Cancel).

#### 2.4.4. 添加变量及报警

右键选中新建的设备，选择“添加变量”，设置变量名称，数据类型，地址，报警，存储方式等：

## 2.5. 配置上传到云平台

点击“上传至云端”，将配置变量上传到云平台。

## 2.6. 将配置下载至 JL-30T MQ

点击保存按钮，保存配置到本地文件。下载配置到 JL-30T MQ 有两种方式：本地 USB 口（或 RJ45 网口）下载配置，和云平台同步配置。

### 2.6.1. 本地下载配置

如果使用 USB 口，选择 USB 口驱动在电脑上虚拟出来的配置串口，如 COM4:

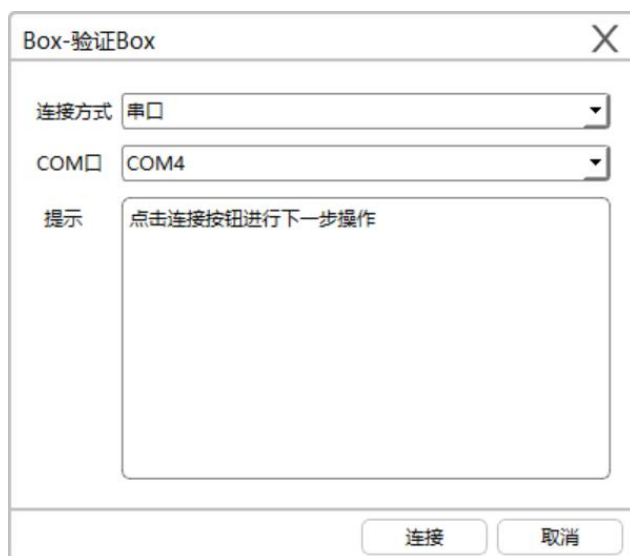

提示“下载至 BOX 成功”即完成。

如果使用 RJ45 网口，选择网卡，然后输入 JL-30T MQ 网口 IP 地址，默认为 192.168.10.1:

提示“下载至 BOX 成功”即完成。

**注意：**

- 1) 采用 RJ45 网卡下载配置时，电脑网卡 IP 需要手动设置为与 JL-30T MQ 网口 IP 在同一网段，地址不同。如：JL-30T MQ 网口 IP 为 192.168.10.1，设置电脑网卡 IP 为 192.168.10.120，如下图所示：

2) 如果此次配修改了 JL-30T MQ 的网口 IP 网段，那么在此次连接 JL-30T MQ 下载配置时，电脑网卡 IP 应该设置为与 JL-30T MQ 修改前的 IP 在同一网段。

## 2.6.2. 云平台同步配置

点击【上传至云端】，配置同步到网页端之后，在项目中心处，点击[BOX 管理]—>[绑定 BOX]，输入 15 位 ID 号，将 JL-30T MQ 绑定到该项目：

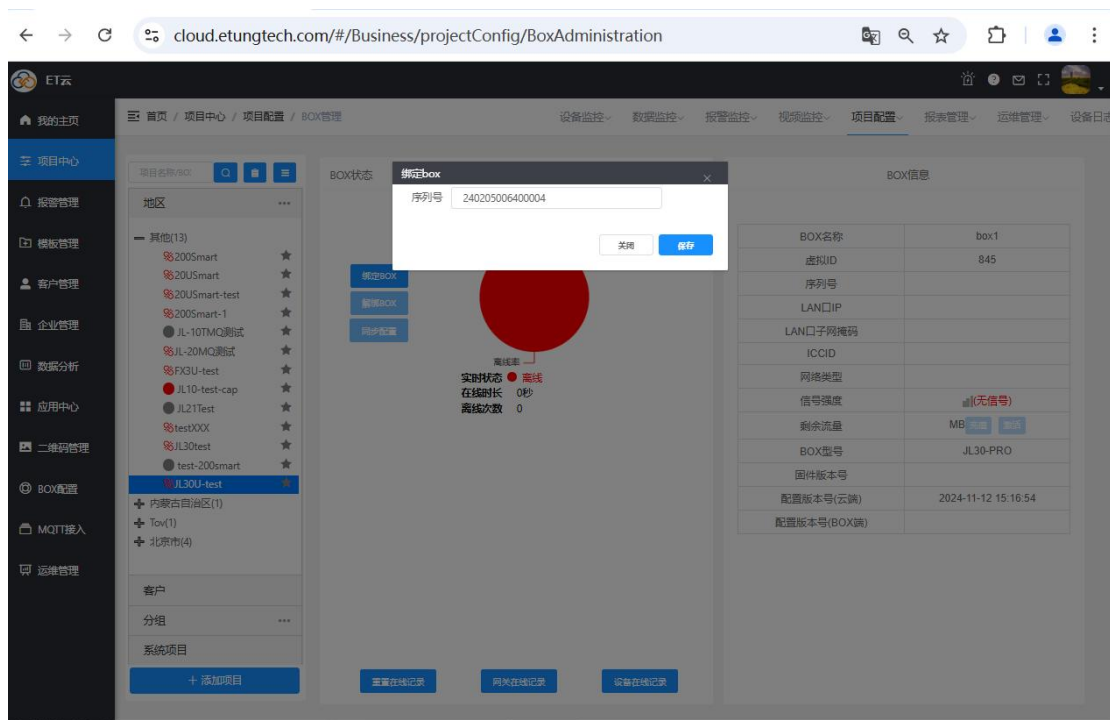

默认的，项目绑定 BOX 后，并且 JL-30T MQ 已经连上云平台，云平台将自动同步配置到 JL-30T MQ 中。

在 BOX 信息页，查看云端配置版本号 and BOX 端配置版本号是否一致：

BOX名称	box1
虚拟ID	845
序列号	240305005400004
LAN口IP	
LAN口子网掩码	
ICCID	89860621240012799179
网络类型	
信号强度	436.64MB 网络
剩余流量	436.64MB 网络
BOX型号	JL30-PRO
固件版本号	
配置版本号(云端)	2024-11-12 15:16:54
配置版本号(BOX端)	2024-11-12 15:16:54

如果两个版本号不一致，点击[BOX 管理]—>[同步配置]，将云平台的配置变量表下载更新到 JL-30T MQ 中。

box名称	box1
虚拟ID	26
序列号	240305005099998
LAN口IP	
LAN口子网掩码	
ICCID	89860621240012562585
网络类型	4G
信号强度	837.71MB 网络
剩余流量	837.71MB 网络
BOX型号	JL10-PRO
固件版本号	JL10M_MQ 1.0.7
配置版本号(云端)	2024-02-21 11:41:06
配置版本号(BOX端)	2024-02-21 11:10:21

## 2.7. 本地监视数据

将采集设备通过物理线缆连接到 JL-30T MQ，采集设备运行正常，JL-30T MQ 的 USB 口接到电脑上，然后在配置软件里点击“监视”，选择 USB 驱动虚拟出来的配置串口，能看到采集到的变量数据：

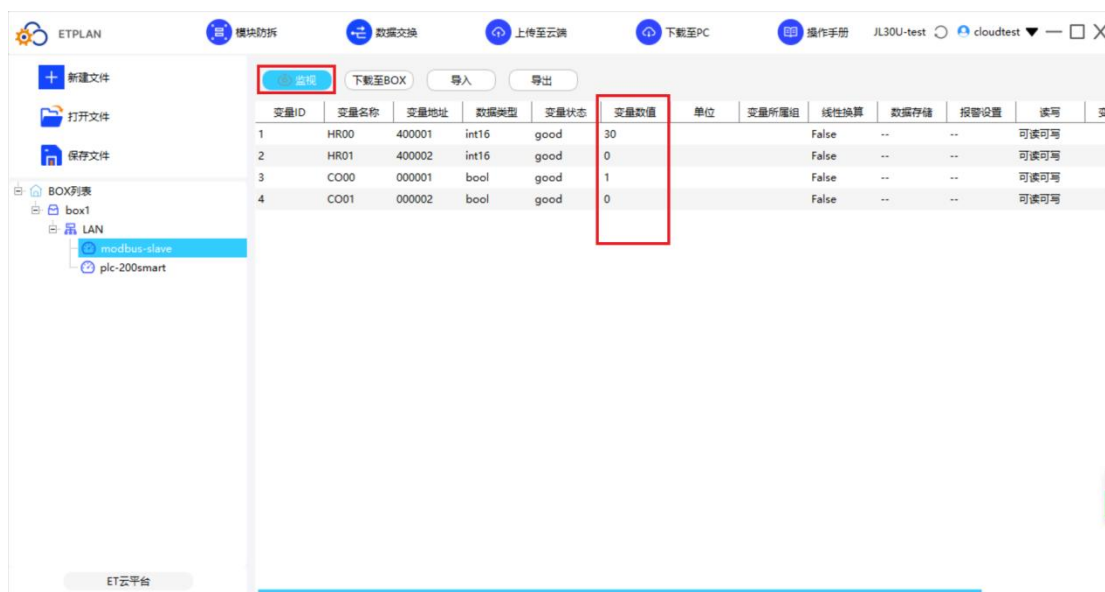

与本地下载配置类似，本地监视数据可以通过 USB 口，也可以通过网口进行，连接方式选择相应的接口即可。

**注意：**由于 JL-30T MQ 只有一个网口，而且一般网口直接到设备上，所以采用网口进行本地监视时，需要添加一个交换机，用于监视数据的电脑、JL-30T MQ 和被监视的设备连到同一交换机上，这样可以实现网口本地监视数据。

## 2.8. 云平台远程监控数据

在网页端项目中心处，点击[数据监控]—>[实时数据]，可以看到采集上传的变量实时数据

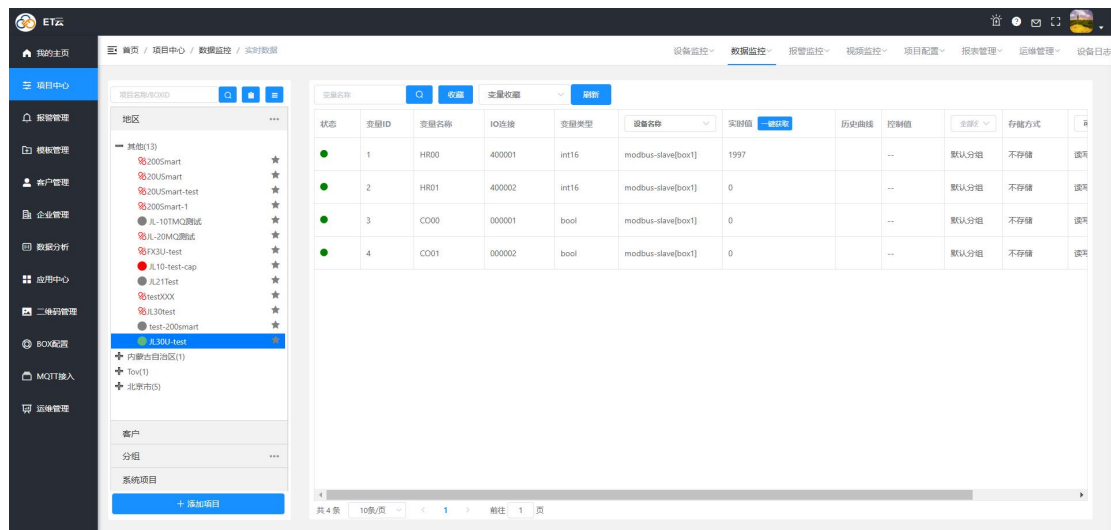

## 2.9. 远程更新配置文件

在配置软件中配置完成之后，点击[上传至云端]，同步到网页端之后，在项目配置处，点击[BOX 管理]—> [同步配置]，即可实现远程更新配置文件。

## 2.10. 更新固件

更新固件可以通过本地 USB 配置口或 RJ45 网口更新，或者通过远程 AT 命令进行远程更新。下面分别介绍本地更新固件和远程更新固件的方法。

### 2.6.1 本地更新固件

本地更新固件，通过 JL-30T MQ 的 USB 配置口或 RJ45 网口，采用批量配置程序 DTUcfg2.exe 进行更新。

- ✧ 首先，向驿唐技术支持索取更新的固件程序，\*.bin 文件；
- ✧ 将 JL-30T MQ 的 USB 配置口（或 RJ45 网口）通过配置线连接到电脑；
- ✧ 在随机光盘中找到或在驿唐网站（<http://www.etungtech.com.cn>）中下载终端批量配置程序 DTUcfg2.exe 并运行；
- ✧ 点击界面上方“设置”按钮

如果采用 USB 口进行更新，在弹出的“设置”对话框中选择串口，然后输入配置 JL-30T MQ 所用的串口，即 USB 驱动虚拟出来的配置口，然后单击确定：

**注：**需要事先在电脑安装 JL-30T MQ 的 USB 驱动，具体方法见 2.1。

如果采用 RJ45 网口进行更新，在弹出的“设置”对话框中选择“WIFI/LAN”，然后输入 JL-30T MQ 的网口 IP，默认为 192.168.10.1，端口为 10086 不需要修改，然后单击确定：

**注意：**

- 1) 采用 RJ45 网口进行更新时，可以在上电时更新固件，也可以在运行时随时更新固件。如果采用上电时更新固件，在下面 IP 配置框中输入 JL-30T MQ 网口的默认 IP：192.168.10.1；如果在运行过程中更新固件，在下面 IP 配置

框中输入 JL-30T MQ 网口实际配置的 IP 地址。

- 2) 如果在 JL-30T MQ 运行时更新固件，同时 E 连通软件在运行中，请先退出 E 连通软件再操作更新固件。

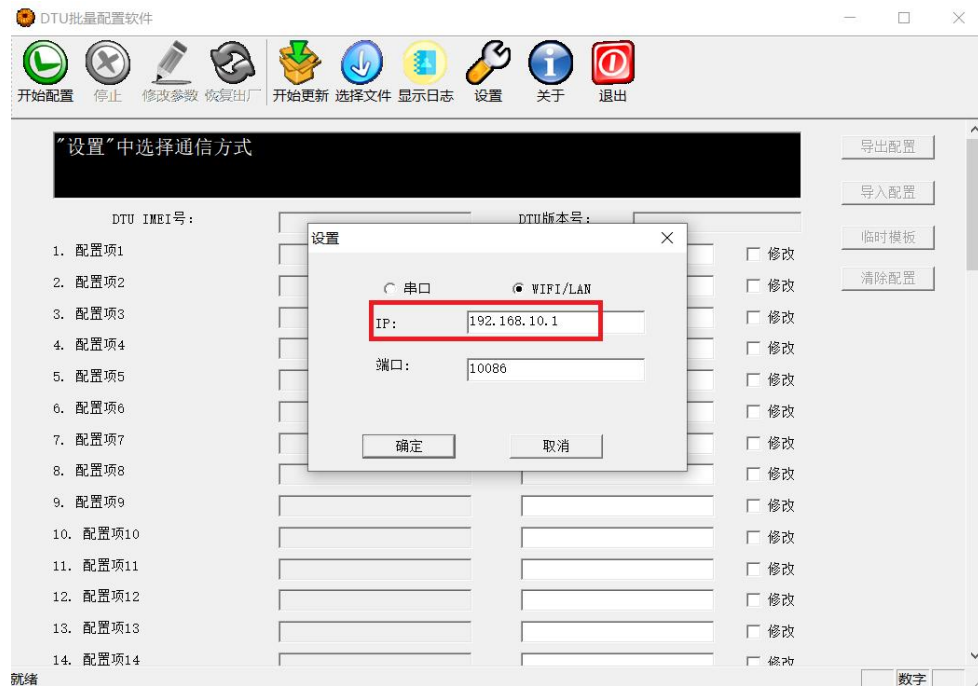

采用 RJ45 网口更新固件时，需要手动设置电脑网卡 IP 为与 JL-30T MQ 的网口 IP 在同一网段，地址不同。

- ✧ 点击“选择文件”，选择要更新的固件，然后点击“开始更新”；如果没有上

电，此时给 JL-30T MQ 上电：

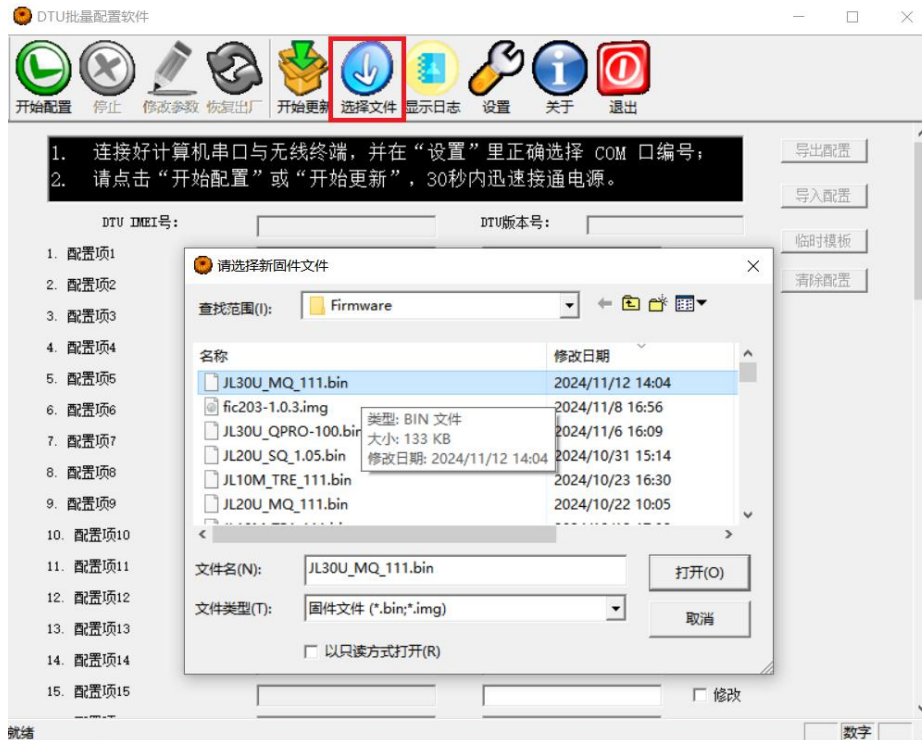

◇ 更新完成后会有如下提示：

#### 注意：

- 1、提示“更新成功”表示固件已下发到 JL-30T MQ 中，但并不表示已更新完成。JL-30T MQ 将自动重启完成更新，具体更新执行情况，需要通过其他途径，如查看固件版本号以确定是否更新成功。
- 2、固件更新后，原有配置被清除，JL-30T MQ 重新连上云平台后，需要点击数据同步重新下载配置。

### 2.6.2 远程更新固件

远程更新固件，需要 JL-30T MQ 连上 mServer，通过 mServer（或串口通软件）下发远程 AT 命令进行更新。用于固件更新的远程 AT 命令有两个，分别定义如下：

#### 1. AT+UPDATE=url,md5

更新固件

url: 固件存放地址

md5: md5 校验码

#### 2. AT+UPDATEALL=url,md5

下发固件更新命令，并且更新时清除原有配置

例如：通过串口通软件下发 AT 命令更新固件，在串口通的终端列表中，根据 IMEI 号（或其他标志）选中需要更新的设备，鼠标右键点击该设备，然后选择“远程控制”：

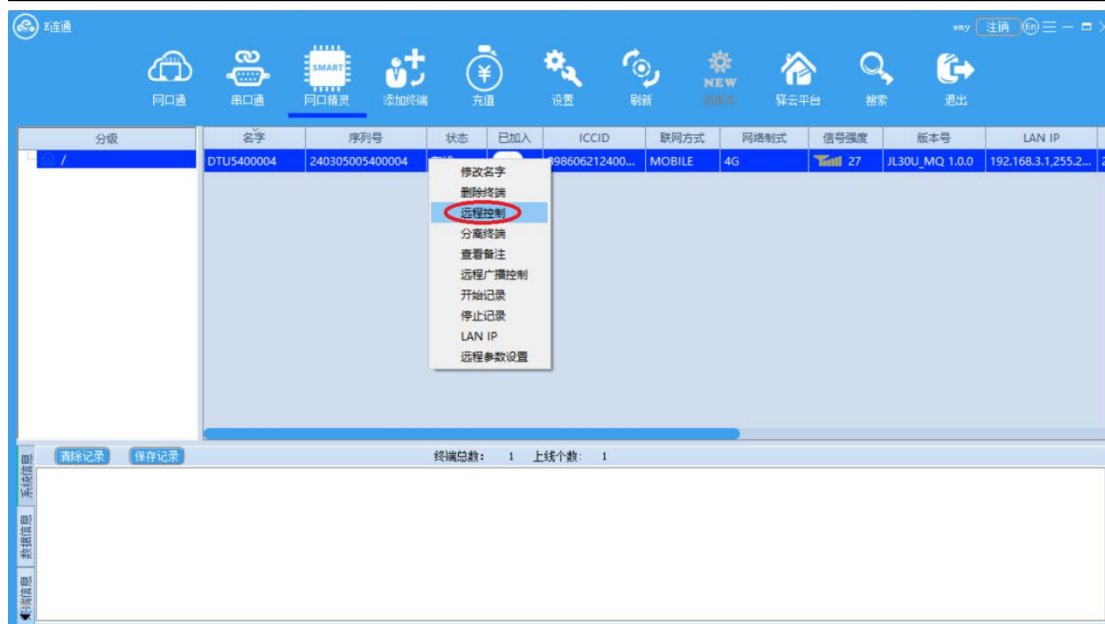

输入 AT 指令：（固件存放 URL 以及 MD5 值，可咨询驿唐技术支持）

AT+UPDATEALL=http://docs.etungtech.com/download/jl30u\_mq.bin,  
4824fe37c750169ef560cf6562998b1b

然后点击“运行”，在响应栏中收到 OK，表示该 AT 指令已经下发到 JL-30T MQ 中，但并不表示已更新完成。JL-30T MQ 将自动重启完成更新，具体更新执行情况，需要通过其他途径，如查看固件版本号以确定是否更新成功。

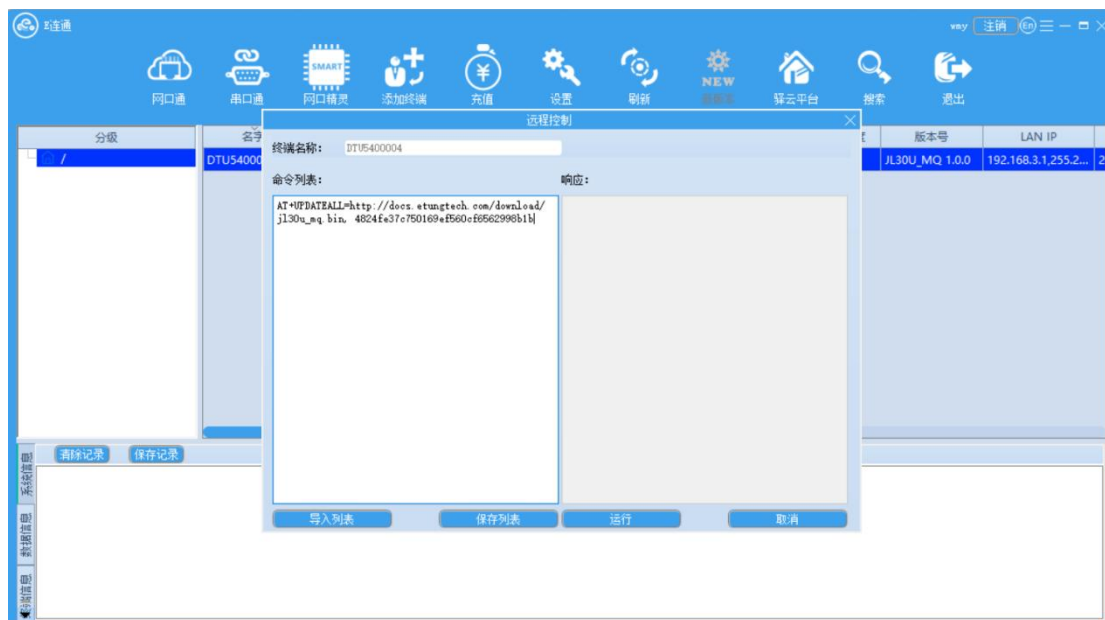

**注意：**使用 **AT+UPDATEALL** 更新固件后，原有配置被清除，JL-30T MQ 重新连上云平台后，需要点击数据同步重新下载配置。

## 附录 1：使用 JL-30T MQ 实现网口设备的远程程序更新案例

JL-30T MQ 在连接工业云平台进行 PLC 设备远程数据采集的同时，也有一路通信连接到 mServer，可以通过 mServer 进行 PLC 程序的远程更新。下面描述具体操作过程。

### 1.注册驿云账号

打开网址 [http:// chuankoutong.lianwangbao.com](http://chuankoutong.lianwangbao.com)，点注册，填写注册信息，密码不要太简单，填写好正确的邮箱地址，提交后会向邮箱发送链接，打开链接后激活成功，即可登录。

图附 1-1：注册驿云账号

The registration form is titled '注册页面' (Registration Page). It is divided into two main sections: '② 基本信息' (Basic Information) and '③ 联系信息' (Contact Information).  
In the 'Basic Information' section, there are three input fields: '用户名:' (Username), '账号密码:' (Account Password), and '重复密码:' (Repeat Password). To the right of these fields are three lines of red asterisked instructions: '\*代表一个客户或项目的唯一识别号，需与终端设备里的用户名一致。请输入a~z，数字，下划线组成的用户名。' (Represents a unique identifier for a customer or project, must match the username in the terminal device. Please enter a-z, numbers, and underscores for the username.), '\*密码长度要在6到15位之间' (Password length must be between 6 and 15 characters), and '\*请再次输入一遍密码进行确认' (Please re-enter the password for confirmation).  
The 'Contact Information' section contains four input fields: '电子邮件:' (Email), '联系电话:' (Contact Phone), '联系人:' (Contact Person), and '单位名称:' (Unit Name). To the right are four lines of red asterisked instructions: '\*请输入email账号(开通账户需要认证)' (Please enter email account (account opening requires authentication)), '\*请输入有效联系方式' (Please enter valid contact information), '\*请输入联系人名称' (Please enter contact person's name), and '\*请填写公司全称' (Please fill in the full company name).

图附 1-2：填写注册信息

## 2.在 E 连通软件中添加终端

- 1) 安装并运行 E 连通软件，输入用户名和密码登录

The login window has a blue background and a title bar with a close button. It features the E-Connect logo and the text '欢迎来到E连通' (Welcome to E-Connect). Below this, there is a language dropdown menu set to '中文' (Chinese). Underneath is a user selection dropdown menu showing 'wmy'. Below that is a password input field with masked characters. There are two checkboxes: '记住密码' (Remember Password) which is checked, and '忘记密码' (Forgot Password). A large '登录' (Login) button is centered below these options. At the bottom, there is an unchecked '自动登录' (Auto Login) checkbox and a link that says '如果没有账号，请注册账号' (If no account, please register account).

图附 1-3：登录 E 连通软件

- 2) 启用网口精灵功能

默认的，E 连通软件没有启用网口精灵功能，需要手动启用。在 E 连通主窗口右上角菜单选择“网口精灵”：

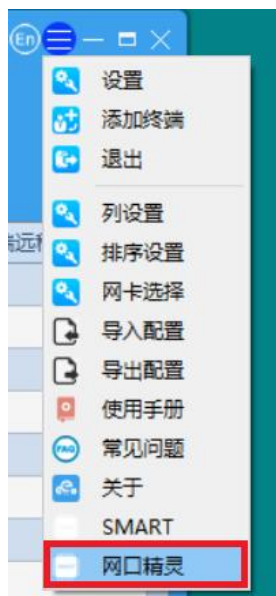

启用网口精灵功能后，在工具条上可以看到网口精灵的图标：

### 3) 添加终端

在工具条上选择网口精灵图标，然后点击“添加终端”，在弹出的对话框中输入终端的 ID 号：

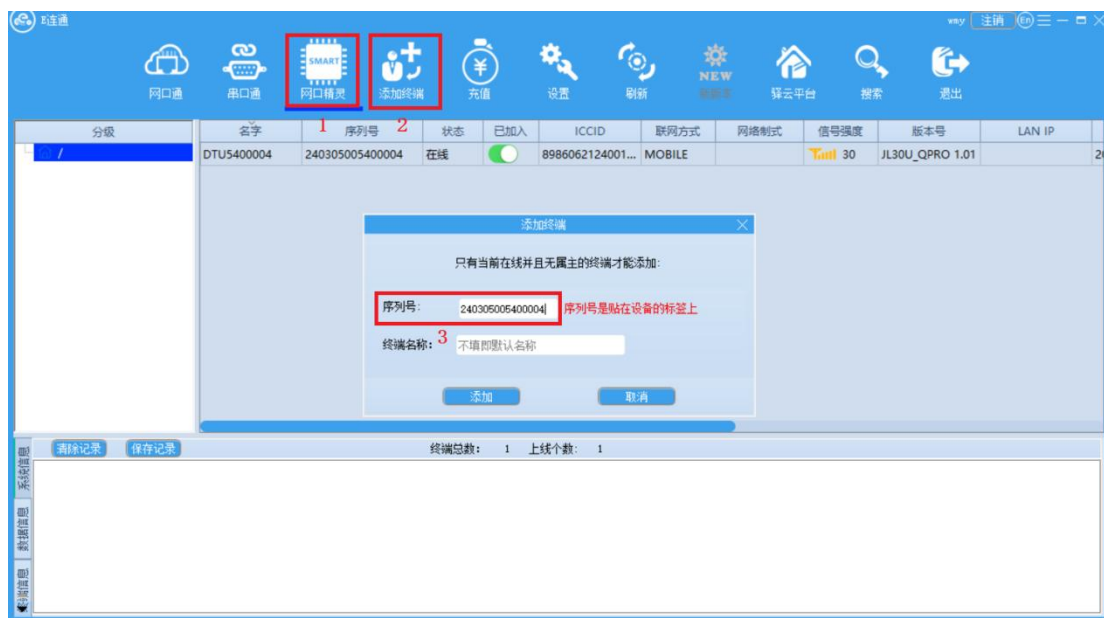

图附 1-4：添加终端

添加成功后，终端显示在终端列表中：

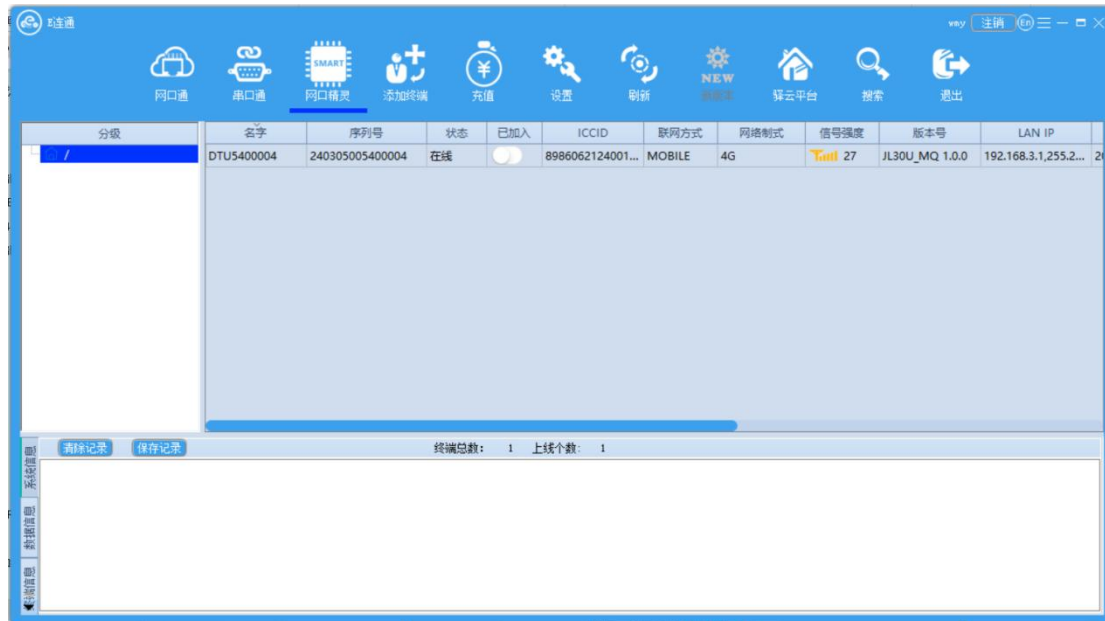

### 3. 设置终端网口 IP

终端网口 IP 地址需要设置为与它所连网口设备 IP 地址在同一网段，地址不同。

**注意：**如果通过 ETPlan 配置助手给终端设置过网口 IP 地址，那么终端网口 IP 地址以 ETPlan 中设置的为准，可以在 E 连通软件终端列表中“LAN IP”一栏看到目前设置的网口 IP 地址，不需要再次设置。如果需要修改网口 IP，需要使用 ETPlan 配置助手进行修改，具体详见 2.4.2。

如果没有使用过 ETPlan 配置助手给终端配置网口 IP 地址，可以在 E 连通中设置此网口 IP。在终端右键菜单中选择“LAN IP”：

输入 IP 地址，点击确定：

提示设置成功后，终端将自动重启生效。

## 4.终端加入网络

网口精灵的终端列表中，点击“已加入”拨码开关，将终端加入网络：

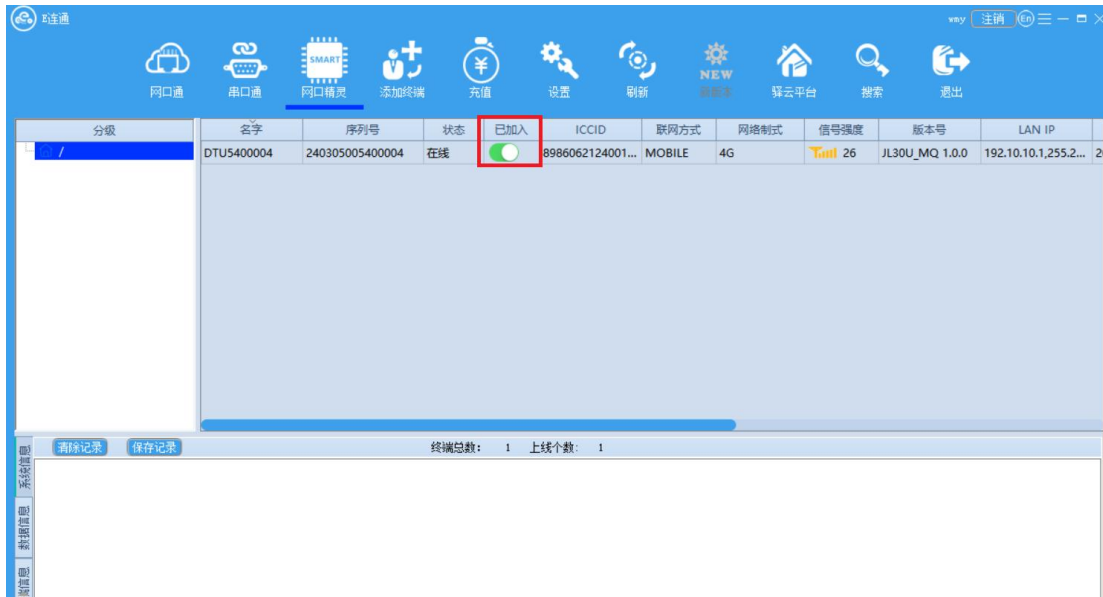

如果弹出“网段映射设置”，根据提示需要设置映射网段：

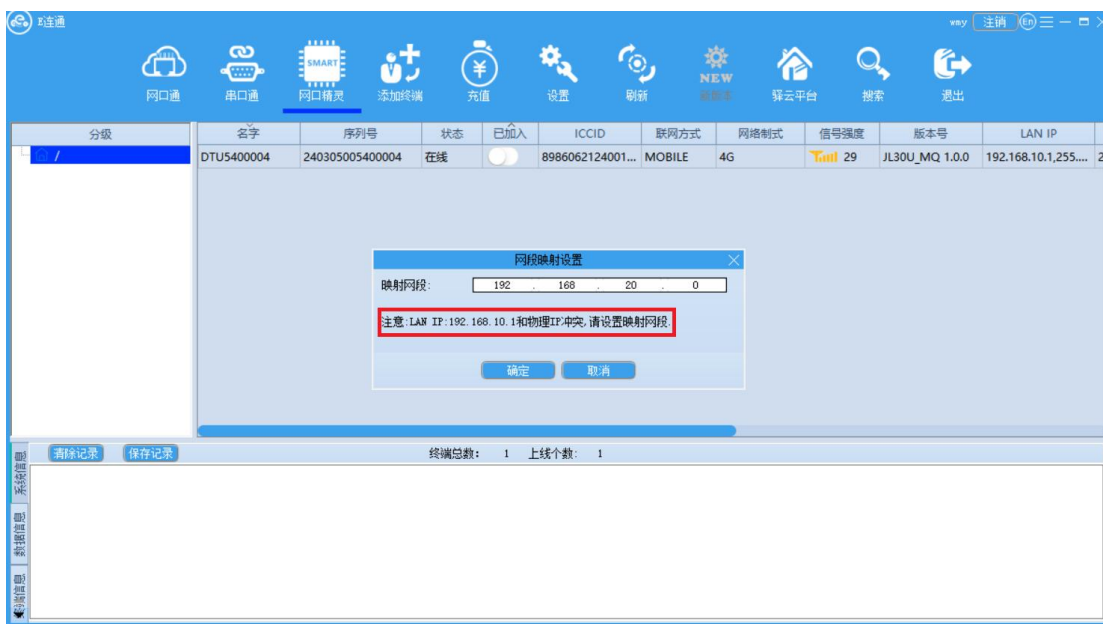

上述终端列表中，LAN IP 一栏为使用网口精灵时，电脑端的虚拟网卡 IP，默认为 JL-30T MQ 的 LAN 口 IP（默认为 192.168.10.1），如果本机电脑其他网卡有设置 192.168.10.\* 网段的 IP，则意味着有 IP 冲突，需要通过设置映射网段来避免冲突，如设置为 192.168.20.\* 这个网段。设置好后，在访问 JL-30T MQ 网口所连设备时，需要使用映射网段后的 IP 地址来访问。如：网口设备 IP 是 192.168.10.60，那么电脑访问设备时使用映射后的 IP：192.168.20.60。

## 5. 运行编程软件进行远程编程

在电脑上运行编程软件，访问设备的网口 IP 进行远程编程。

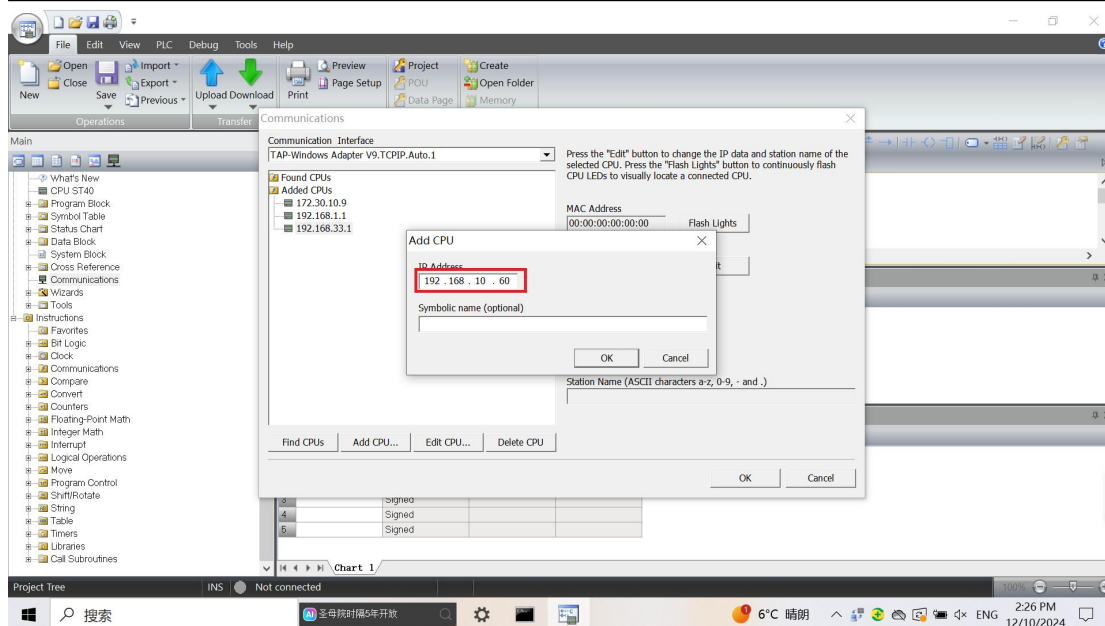

如果有映射网段，则使用映射后的 IP 访问设备。

